

あんさんぶる

JA-ISE public relations magazine "Ensemble"



熊野市

ささもと もりと

笹本 守人さん

特集

①

次世代に農業をつなぐ
「スマート農業」の取組み

特集

②

東日本大震災から11年
災害への備えは「自助・共助」から



ナバナのからし和え

熊野市の金山地区で中晩柑の不知火を栽培する笹本さんは柑橘一筋50年以上のベテラン生産者。熊野市にあるJA伊勢の直売所「ほほえみかん」には2012年の立ち上げ当初から柑橘類の出荷を続けており、近年は季節に合わせた野菜も出荷しています。

「高校卒業後に父親の後継ぎとして就農しました。不知火の栽培を始めたのは20年ほど前で、綺麗で美味しい品種だと人気が出てきた頃に温州ミカンの樹を不知火に植え替えました」と当時を振り返ります。

栽培について尋ねると「外觀が綺麗で美味しいミカンを作るためには、土地が重要だと思っています。元々は田んぼだったところですが、水はけが良く、陽も良く当たるので栽培には適していると思います。運搬などの作業効率を上げるために園地周辺も整備しました。柑橘栽培は自然が相手なので、長く雨が続きたり、猛暑が続いて干ばつが起きたりとその年によって様々な苦労があります。状況に応じて適した時期に作業を行うことを大切にしています」と話します。

今後について「昨年から収穫の時

期に若い人たちがアルバイトに来てくれるようになりました。作業スピードが上がることありがたいですが、自分よりも若い方たちと交流ができるのもとても楽しいです。また、直売所では私の名前を探して、ミカンを購入してくれるお客さんがいます。これからも健康に気を付けて、綺麗で美味しい柑橘や野菜を作り続けていきたいです」と話してくれました。



しらぬい 不知火

清見オレンジとポンカンの交配種で、ヘタの部分が盛り上がっているのが特徴。ジューシーで糖度が高く、酸味とのバランスのとれた食味が人気を集めています。

農の風

外觀の綺麗な美味しい不知火を直売所「ほほえみかん」へ

熊野市

JA伊勢
三重南紀農林畜産水産物直売部会
ささもと もりと
笹本 守人さん(71)

熊野市で「不知火」を主に中晩柑類を栽培する笹本さん。現在、約40aで不知火を栽培し、約12トンを出荷しています。

あんさんぶる 2022.3 vol.408

Contents	
農の風	2
特集①	4
いせちゃんトピックス	6
管内紹介	9
女性部ひろば 旬を味わう	10
女性部活動だより	11
家庭菜園	12
JAの保健室	13
あんさんぶるひろば 我が家の人気者／元気はつらつシニアだより	14
お便りのコーナー／おもしろ川柳／わくわくプレゼント	15
インフォメーション	16
特集②	18
3月号JA伊勢カレンダー	19

JA 伊勢管内でも「スマート農業」の取組みが進められています！

柑橘栽培の作業・生育の記録を可視化

情報共有の簡素化



スマートフォン・タブレット等で一括管理！

柑橘類の生育管理

作業や生育の記録や確認ができる。



作業計画を立てやすい

園地ごとの生育状況を把握

園地の位置情報や作業・生育・薬剤散布の状況を JA や関係機関と情報共有。



適切な管理・指導につながる

気象データ把握

気象観測装置で観測した気温や降水量の積算表が確認できる。

また、一定の気温を上回ると、装置と連動したスプリンクラーのセンサーが感知し、近くの井戸からくみ上げた水を噴射。日焼け果防止に。



品質の向上

バラの生育に最適なハウス内の環境を遠隔で操作

作業の自動化

長年培ってきた栽培技術をもとにコンピュータに情報をインプット

気温
日射量
水分量
施肥量

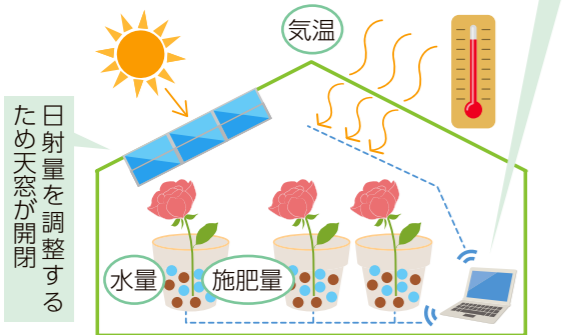

水量・施肥量・気温を自動で調整

遠隔操作でハウス内を管理

作業を自動化することでハウス内での作業時間を減らすことができる

作業負担軽減

小麦の生育状況や刈り取り適期を可視化・把握

データの活用

人工衛星

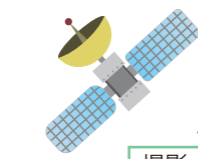

人工衛星から小麦ほ場を撮影し生育状況と穂水分率を解析

マップで可視化



マップ

<生育状況>

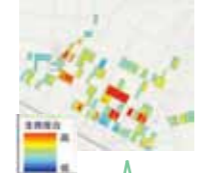

赤いほど生育が早い

<穂水分率>



青いと水分が多く刈り取りができない

ほ場へ足を運ばずに、施肥管理や刈り取り適期を把握できる → 作業の効率化

次世代に農業をつなぐ「スマート農業」の取組み

近年、急速な進化をみせている情報通信技術（ICT）は、私たちの社会・生活に大きな変化を与えています。

農業においても近年はこれらを活用した「スマート農業」の普及が進んでおり、AIやドローン、ロボットなどを活用するなど、全国各地で取組みが進められています。

今月号では、日本の農業が抱えている課題を解決に近づけるためのスマート農業の取組みを紹介していきます。

農業の現状・課題

● 担い手の減少・高齢化の進行等による労働力不足

基幹的農業従業者数

2015年
176万人

2020年
136万人

40万人減少

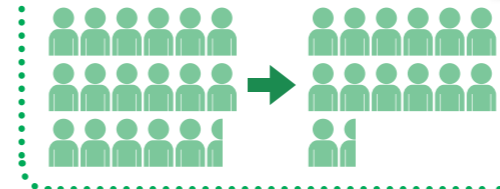

● 省力化や人手の確保、負担の軽減が課題

● 気候変動や病虫害などの影響により収量が安定しない

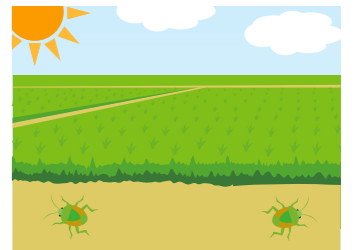

これらの課題を解決に近づけるために…

「農業」に「先端技術」を駆使した「スマート農業」を活用！

💡 「スマート農業」とは 「スマート農業」とは、ロボット技術や情報通信技術（ICT）を活用して、省力化・精密化や高品質生産を実現する等を推進している新たな農業のことです。

導入による効果

作業の自動化

ロボットトラクタやスマホで操作する水田の水管理システムやハウス内の温度管理などの活用により、作業を自動化し人手を省くことが可能に



情報共有の簡素化

位置情報と連動した経営管理アプリの活用により、作業の記録をデジタル化・自動化し、熟練者でなくても生産活動の主体になることが可能に



データの活用

ドローン・衛星によるセンシングデータや気象データのAI解析により、農作物の生育や病虫害を予測し、高度な農業経営が可能に

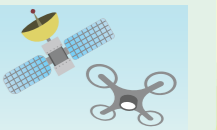

参考：農林水産省 HP 「スマート農業の展開について」



▲デコポンを丁寧に箱詰めする作業員ら

「デコポン」出荷開始

三重南紀地区で、露地栽培のデコポンの収穫が1月下旬から始まり、統一選果場では6日から出荷が始まりました。

デコポンは、不知火の中でも全国统一基準（糖度13度以上、酸度1.0以下）をクリアし、日園連※に加盟または契約を結ぶ全国のJAから出荷されるものをいい、手で剥いて食べられることから人気の高い品種です。

選果場では、センサーで糖度と酸度を計測し規格ごとに分けた後、傷や腐りがないかを確認しながら一つ一つ丁寧に箱詰めし、4月上旬までに県内、中京市場などへ約250トンの出荷を見込んでいます。

※日本園芸農業協同組合連合会

専門技術の習得を「みかんの学校」剪定講習会

2月13日、南伊勢町のミカン園地で「みかんの学校」の講習会が開かれ、7名の受講生が参加しました。

これは、JA伊勢マルゴ柑橘部員らでつくる「南勢産地でみかん農家をワイワイ育てる会」が主催したもので、南伊勢町と生産者、JA伊勢、三重県中央農業改良普及センターの担当者らでつくる「南勢産地協議会」の協力のもと実施しています。

当日受講生らは3班に分かれ、同会の東克臣会長をはじめ地元生産者らの指導のもと、ミカン園地で剪定の実習を行いました。

令和4年度も「みかんの学校」の開催を予定しています。

受講申し込み・詳細は…南伊勢町 水産農林課 ☎0596-77-0007 まで



▲剪定方法を教わる受講生ら



▲中古農機を確認する来場者

生産コストの低減へ中古農機展示会を開催

2月12日、JA伊勢農機整備センターで初めての開催となる中古農機展示会を開催し、100名の方にお越しいただきました。

JA伊勢は地域の農業支援のため、農機具のレンタル事業と併せて中古農機の販売にも取り組んでいます。

当日は、トラクターや田植機などの中古農機を展示し、訪れた来場者はJA伊勢の職員の説明を受けながら機械の性能などを確認しました。

JA伊勢では、今後も各メーカーと連携を取りながら、農業者の生産コスト低減につながる取組みを進めていきます。



▲PR動画を撮影する様子

高校生がつくる地元PR動画にJA伊勢の職員も出演

1月31日、三重県立南伊勢高校度会校舎の生徒らによる「度会町PR動画」の撮影が本店で行われました。

これは度会町をPRするために同校が授業の中で企画したもので、同町内の企業や商店、役場などが別々に参加し、撮影した動画を生徒らがつなげて歌詞をつけ、1曲分の動画に編集します。

当日はJA伊勢の職員が参加し、撮影した動画は編集後に同校の授業で使用されます。

いせちゃんトピックス



少し先の情報をお伝えします



農業振興を目的とした自己改革に係る取り組み



NEW

トピックスを動画で視聴できます

管内産イチゴ「かおり野」ケーキで味わって

伊勢市内の洋菓子店「フランフラン・ル・パティシエウエムラ」で、JA伊勢管内産のイチゴを使用した約30種のケーキが販売されています。

同店の植村祐也オーナーパティシエは「ケーキにはかおり野がよく合い、お客さまからも美味しいと好評。たくさんの方に食べてほしい」と話しました。

同店では3月からイチゴを使用したドリンク「和らって。」も販売される予定です。

JA伊勢の担当者は「管内産のイチゴが有名店で使用されることで、より一層ブランドの知名度向上につながれば」と話しました。



▲イチゴを使用したケーキ



▲委嘱状を手にし、意気込みをみせる吉澤さん(右から2番目)
(左から加藤JA伊勢鳥羽志摩地区本部長、世古副市長、吉澤さん、株式会社南張農産の西井社長)

地域の農業振興を担う地域おこし協力隊着任

2月1日、志摩市役所で地域おこし協力隊の委嘱状交付式が行われ、吉澤秀治さんが志摩市の世古勝副市長から委嘱状を受け取りました。

吉澤さんは水稻栽培の担い手として、志摩市にある農業法人株式会社南張農産の協力のもと、水稻の栽培方法などを学びます。吉澤さんは「栽培方法の習得はもちろん、サラリーマン時代に培ったIT技術などを生かしたい」と意気込んでいました。

株式会社南張農産では、JA伊勢特別栽培米コシヒカリ「珠光」を栽培しています。JA伊勢でも今後、吉澤さんの支援を行っていきます。

きんこの加工を学ぶ「きんこ塾」加工実習

動画を見る



1月27日、志摩市観光農園で「きんこ塾」の塾生3名が干し芋「きんこ」の加工を学びました。

同塾は、「きんこ」の原料となるハヤト芋の生産量拡大と担い手育成を目的に市が実施しているもので、JA伊勢も栽培指導などを行っています。

当日、塾生らは11月初旬に収穫した約40kgのハヤト芋の皮を剥いて釜で煮て、スライスしたものをセイロに並べる作業を行いました。



▲ハヤト芋をスライスする塾生

管内紹介

このコーナーでは、当JA管内の支店・事業所紹介を毎月行っていきます。

伊勢北部支店 村松 伊勢市村松町4009

伊勢北部支店村松がある北浜地区は、伊勢市北西部に位置しており、水稻や青ねぎなどの栽培が盛んな地域です。好天時には店舗のすぐそばにある村松海岸から、日の出を見ることができます。

店舗では、利用者の皆さまとのコミュニケーションを大切に、気持ちよく利用していただける店舗づくりに努めています。



伊勢北部支店 村松
はまぐち るみこ
濱口 留美子



▲剪定のポイントについて確認する様子

適正な剪定作業で品質向上へ 温州ミカン剪定講習会を開催

1月19日、JA伊勢はJA伊勢三重南紀温州部会員を対象に剪定講習会を計8カ所で開催し、約180名が参加しました。

剪定は樹の健康を維持するために重要な作業で、太陽光を効率よく当てて風通しを改善し、枯れ枝の発生防止や病害虫の防除効果を高めることや、若々しい緑枝群を作り樹の若返りを図ることが目的です。

当日、参加者はJA伊勢の職員から土づくりなどの今後の作業について説明を受けた後、園地で剪定する様子を見ながらポイントを確認しました。

三重なばな 出荷大詰め迎える

三重なばなの出荷が順調に行われています。

三重なばなはアブラナ科の一種で、みずみずしくて柔らかく、ほのかな苦みが特徴。三重の伝統野菜として登録されており、伊勢市や玉城町、度会町、鳥羽市、志摩市などで盛んに栽培されています。

出荷は3月下旬頃まで続き、県内や大阪、愛知の市場へ出荷されます。



▲出荷前の三重なばなを検品するJA伊勢の職員

伊勢中央支店 神社 伊勢市神社港359

伊勢中央支店神社がある神社地区は、伊勢市北中部に位置しており、伊勢市内を流れる勢田川の河口に位置する港町として、古くから賑わってきた地域で、現在も海からの玄関口として「海の駅」を開設しています。

店舗では、地域の皆さまに寄り添った対応を心がけ、親しみやすい店舗づくりに努めています。



伊勢中央支店 神社
のほら さわこ
野原 沙和子



おもしろ 農産物

おもしろ形の農産物を見つけたら
最寄りのJAまたは企画広報課
(☎0596-62-1125)まで

12kgの桜島大根
(志摩市/隅さん)



生命力の強いキャベツ
(脇芽が11個も!)
(度会町和井野/西岡和子さん)



携帯電話と比べて
この大きさ!

引っこ抜いたら…7キロ超!
65cmのダイコン!
(伊勢市/北村さん)

女性部活動だより

コロナに負けない！3密を避けて“元気に”活動！！

各地で「味噌づくり」を開催



▲大豆や麹などを混ぜてこねる参加者ら

力を合わせて味噌作り

1月13日～16日、女性部大王支部はあぐり小坂店で約40年ほど続く味噌作りを開催し、女性部員ら17名が参加しました。

味噌作りは、先輩女性部員の指導を受けながら麹作りから始まり、4日間かけて各家庭の1年分の味噌を仕込みました。先輩女性部員は「どんどん仲間を増やして次の世代まで残していきたい」と話し、今回新たに加わった女性部員は「全てが初めてで、皆さんに良くしていただいて楽しいし、全身を使って気持ちいい。出来上がりが楽しみ」と話していました。

手作りの味噌を自宅で

1月28日、女性部三重南紀支部は「手作りみそ教室」を開催し、31名が参加しました。

同支部では令和元年度から同教室を開催しており今年で3年目を迎えます。

今回は新型コロナウイルスの感染拡大により、従来のように会場に集まって作らず、部員らが自宅で作る方法に変更。

参加者らは(株)河村こうじ屋の「手作りみそ作りキット」を持ち帰り、説明書を見ながら大豆を潰し、麹や塩と混ぜた後、空気が入らないように容器に詰める等の工程を行いました。

仕込んだみそは約4カ月の間熟成させ、6月頃から食べることができます。



▲手作りみそキットを受け取る参加者

3月の活動予定

掲載している活動は一部です。
下記以外の活動については各事務局へお問い合わせいただくか、HPでご覧いただけます。



女性部
公式LINEでも
情報発信中



鳥羽志摩地区	◆お問い合わせ 鳥羽志摩地区本部 地域支援課 ☎0599-43-5885				
	内容	日時	場所	申し込み締切日	
	わのわ市	3月12日(土)	8:30～10:30	鳥羽支店	随時
	あるがまま市	3月19日(土)		旧あぐり迫子店	
しんめ市	3月26日(土)	神明神社横の広場(志摩市)			

※上記の活動については、新型コロナウイルス感染症の拡大状況により、中止させていただく場合がございますので、あらかじめご了承ください。



JAの 保健室

丈夫な骨を作る！ 骨太健康法

●けがや骨折の予防のため、まずは足腰を鍛えましょう

骨の健康を保つためにも、年齢を問わず運動を行うことが大切です。一方で、高齢者の方は特に運動によるけがや転倒・骨折にも注意が必要です。運動習慣のない方や、足元がふらついたり、体のバランスを崩しやすくなったりしている人は、無理のない安全な運動で足腰を鍛えることから始めましょう。

●丈夫な骨をつくるための食生活のポイント

丈夫な骨をつくるには、栄養バランスのとれた食事を基本に、骨をつくる栄養素を過不足なくとることが大切です。特に意識してとりたい栄養素は、骨の材料となる**カルシウム**、カルシウムの吸収を助ける**ビタミンD**、骨を作るのを助ける**ビタミンK**の3つです。

カルシウムは、牛乳などの乳製品、豆類、緑黄色野菜、海藻類、小魚などに多く含まれます。

ビタミンDは、鮭や、きくらげなどのきのこ類などに多く含まれるほか、皮膚に日光が当たることで合成されるため、適度に日光に当たることも大切です。

ビタミンKは納豆に多く含まれており、1日1パック食べれば、十分摂取することができます。納豆以外にも緑黄色野菜やわかめにも多く含まれています。納豆がとれない場合には、これらの食品を毎食とるようにするとよいでしょう。

これらのほかに、「たんぱく質」を積極的にとるようにしましょう。骨は、コラーゲンとカルシウムなどのミネラルからできていて、コラーゲンはたんぱく質の一種です。さらに、たんぱく質は筋肉をつくる材料でもあり、転倒や骨折を防ぐうえでも重要です。肉、魚、卵、乳製品、大豆・大豆製品に多く含まれているので、これらの食材を使ったものを毎回の食事に取り入れるようにしましょう。



転びにくい体をつくる運動

軽度の骨粗しょう症がある人に適した運動を2つ紹介します。



しこ踏み

- ① 足を肩幅に開き、まっすぐに立つ。足の裏を床につけたまま、ゆっくりとできるだけ腰を落とし、その姿勢を保つ。
- ② ①の状態から右脚をゆっくり上げたあと、地面をたたくように足を落とす。左脚も同様に行う。左右10回ずつを1セットとし、1日3セット程度行う。

片足立ち

- ① 転倒しないように、必ずつかまるもの（いすや机など）がある場所にまっすぐ立つ。
- ② いすに軽く手を添え、床につかない程度に右足を上げ、そのまま1分間保ってから下ろす。左足も同様に行う。左右1回ずつを1セットとし、1日3セット行う。

JAの保健室(JA三重厚生連松阪中央総合病院 健康管理施設エポック)から

あなたもチャレンジ！

家庭菜園

暑さにも寒さにも強い

チンゲンサイ

中国華中地方の原産で、中国名は「青梗菜」。ハクサイの仲間ですが、茎が青くて結球しないのでこの名があります。戦後中国から導入された野菜は数々ありますが、チンゲンサイはその代表選手といえます。

一番の特徴は、火を通すと緑色が鮮やかさを増し、煮崩れ、目減りが少ないことですが、あくがなく、煮物、炒め物、おひたし、あるいは漬物にと使い道は広がります。

冷涼な気候を好み、生育適温は15～22度ですが、暑さ寒さにも葉菜類のうちではかなり耐える方で、4月下旬から9月中旬まで種まきでき、案外育てやすいので、家庭菜園にお薦めの野菜です。

畑にじかまき、または育苗して植え付けと両方ともできますが、長い間収穫を楽しむにはじかまきを、そろった良品を畑の回転よく収穫するには128穴のセルトレイ育苗をと、使い分けると良いでしょう。

じかまき

じかまきの場合には、あらかじめ前面に完熟堆肥、油かす、化成肥料を15センチぐらいの深さに耕し込み、準備しておいた畑に、くわ幅(15～17cm)のまき溝を作り、2～3cm間隔に種をばらまきします。夏に向かう栽培では防乾、防暑のために、まいた上に切りわらまたはもみ殻、完熟堆肥を細かく砕いたもののいずれかで薄く覆っておきます。

間引き

発芽したら本葉3～4枚の頃6～7cm間隔に、その後逐次間引き最終株間を15cmぐらいになるようにします(図2)。生育中15～20日置きに株の周りに肥料をばらまき、軽く土と混ぜ合わせておきます。

マルチで泥跳ねを防ぐ

チンゲンサイは下の方の葉と葉の間に隙間ができ、泥跳ねにより土が入りますので、フィルムマルチが有効です。じかまきの場合には、90cm幅のベッドを作り(図3)、15×15cm間隔の穴開き黒色ポリフィルムを敷き、穴に5～6粒種をまき、発芽したら込み合わない程度に逐次間引き、本葉7～8枚で1本立てとします。追肥は必要に応じて株間に指先で穴を開けて施します。

育苗の場合にも同じくベッドを作り、あらかじめ15cm間隔の穴開き黒色ポリフィルムを敷き、その穴に本葉7～8枚に育った苗を1株ずつ植え付けます。

収穫

種まき後、春は45～55日、夏は35～45日くらい経ち、草丈が18～20cm、150gぐらいに育ったら収穫します。家庭用ならその半分ほどに育った頃からミニチンゲンサイとして収穫、切らずに株ごと料理に用いるのも良いでしょう(図4)。

図1



図2



図3



図4



園芸研究家：成松次郎

我が家の人気者

人の気持ち分かる
優しい子になってね

南伊勢町 ^{うめたに}梅谷 ^{は おん}波音くん(6歳) ^{り おん}李音くん(5歳)



当日、元気よく出迎えてくれた波音さんと李音さん。お母さまによると、2人とも元気で茶目っ気のある性格で、いつも2人で仲良く遊んでいるそうです。最近ではゲームに夢中で、サバイバル生活や自由にブロックを配置し建築などを楽しむゲーム「マイクラフト」でよく遊んでいるそうです。また、ゲームソフトシリーズ・アニメの「ポケットモンスター」も好

きだそうで、お気に入りのキャラクターも教えてくれました。将来何になりたいか尋ねると、2人とも「警察官になって悪い人を捕まえない」と教えてくれました。お母さまは「人の気持ち分かる優しい子に育ってほしいです」と話してくれました。

お便りのコーナー

キャンペーンのことなど、わかりやすく教えていただけ嬉しく思いました。今年もお世話になりたいと思います。
(50代 女性)

昨年は玉城町の次郎柿オーナーになり、孫を連れて柿狩りを楽しみました。孫2人も大喜び！
(70代 男性)

原油が高騰している中、JASSSでは月に1度(1週間)キャンペーンで安くなるので、今、一番助かっています。このキャンペーンはずっと続いてほしいです。
(60代 女性)

先日、ATMで初めて定期貯金をしたのですが、丁寧に教えてくれました。嬉しかったです。
(60代 女性)

貸農園をお借りして昨年から菜園を始め、JAの店舗に時々伺っています。農機貸し出しや相談、普及など実施していただければ嬉しいです。
(40代 男性)

おもしろ川柳

大賞

もてなして
孫たち帰り
あと寝こむ
(尾鷲市 P.N. K・K)

聞き返し
独り言だと
返される
(伊勢市 P.N. 耕石)

冬散歩
日向日向と
コース取り
(伊勢市 P.N. トロロン)

乳母車
今も現役
ごみ出しに
(伊勢市 西真知子)

背はちぢみ
高くなつたは
血糖値
(紀宝町 P.N. トラちゃん)

日頃の出来事を川柳にしませんか？採用者(5名)には粗品をプレゼントさせていただきます。

応募方法

- ◆とじ込みハガキ(切手不要)にて、JA伊勢経営企画部企画広報課「おもしろ川柳」係まで(お一人さま3句まで)。
- ◆文字は楷書ではっきりと書き、読みづらい漢字には読み仮名をつけてください。
- ◆ペンネームでの掲載をご希望の方も、本名は必ずご記入ください。
- ◆採用の決定については、職員の投票にて行っています。

※川柳の掲載にあたり、明らかな誤字・脱字は訂正し、句読点や仮名遣いについて加除する場合がございます。ご了承ください。
※応募作品は本人が制作した未発表のものに限ります。

わくわくプレゼント

問題 ○の中に文字を入れてください

締切日
令和4年
3月31日
(木)

ロボット技術や情報通信技術(ICT)などの先端技術を駆使した新しい農業の形です。 **ス〇ート農業**

応募方法

- ◆とじ込みハガキに必要な事項をご記入の上、郵送(切手不要)または、本・支店へお持ちください。
- ◆志摩市特産の船越みそを使用した「船越みそあられ3種セット」をクイズ正解者の中から20名様にプレゼント。当選者の発表は発送をもってかえさせていただきます。

1月号の解答は「移動金融店舗車」でした 応募総数427通

たくさんのご応募ありがとうございました。

これからもお互い健康で

志摩市 ^{つばき}椿 ^{いくとし}育俊さん(71歳)
^{ひでみ}秀美さん(67歳)

私たちは親同士の紹介で知り合い、昭和52年に結婚。今年で45年目を迎えます。

退職後は、地域のメンバーで構成する「大方里山の会」の一員として米づくりに励み、毎年田植えや稲刈りの時期は、子どもたちに体験してもらっています。

私の趣味は魚釣りで、ほぼ毎日のようにアジ釣りに出かけます。釣った魚は持ち帰って、妻にさばいてもらい、新鮮なうちに食べます。

夕食後には、妻と2人でウォーキングをします。約4キロのコースですが、農閑期は毎日欠かさず続けます。

夫婦円満のために特に気をつけていることはありませんが、どちらかが怒っているときはもう片方が雰囲気を感じ取って一定の距離を置き、バランスを保っています。お互いが好きなことをして楽しむことが一番だと思っています。

これからの楽しみは孫の成長を見ることです。お互い健康に気をつけて、暮らしていきたいです。



農業の楽しさや地元農産物の魅力を学ぼう！ 令和4年度 JA伊勢あぐりスクール 生徒大募集！

JA伊勢では、JA伊勢管内の子どもたちに「食」と「農」が持つ多様な役割を、農作業を通じて伝える「食農教育」を展開しています。

令和4年度も以下の通り、「あぐりスクール」の生徒を募集します。

対象 JA伊勢管内の小学校新1～6年生のお子さま

実施期間 令和4年4月～12月
原則休日(土・日・祝)を予定

開催場所 JA伊勢管内

募集人数 40名(保護者の方の人数は除く)
※募集多数の場合は抽選とさせていただきます。
※参加人数により、開催中止となる場合がございます。
※1家族5名まで、保護者の参加は2名までとさせていただきます。
※お子さまのみでの参加は不可とさせていただきます。

参加費 お子さま1名につき3,000円
(初回参加時にお支払いいただきます)
※1年分の授業料金となります。

応募方法 ①HPの応募フォームからお申し込み
②最寄りの支店へお申し込み
③以下のお問い合わせ先まで連絡・お申し込み
①～③のいずれかからご応募ください。

申込締切日 令和4年3月22日(火)

結果発表 後日文書にてお知らせいたします。
※HPからお申し込みいただいた方についても、文書にてお知らせいたします。

授業内容 ※5月以降の開催日につきましては、開催前に文書等でご案内いたします。



※天候・生育状況・情勢等により、内容が変更になる場合があります。
※原則、現地集合となりますので、各会場の集合場所・駐車場等につきましては、開催前に文書にて連絡いたします。
※原則、一度お支払いいただきました参加費は返金いたしかねます。ご了承ください。
※原則、途中参加はできませんので、ご了承ください。

お問い合わせ 経営企画部くらしの活動推進課
☎0596-62-1125 FAX 0596-62-1126

応募フォーム
(HP)はこちら



令和5年4月採用の正職員募集のお知らせ

募集要項

■募集人員

大学、短大、高専卒業および卒業見込者(若干名)
※高校卒業見込者の募集は8月頃に行う予定です。

■募集職種

金融、共済、営農、生活、管理の各種業務(一般事務および外務員)

■勤務地

本店または支店・事業所

■応募資格

平成4年4月2日以降出生のもの

■受付書類

履歴書(写真貼付)、卒業証明書または卒業見込書、成績証明書

■締切日

令和4年3月31日(木)

■選考日・選考方法

【一次試験】令和4年4月中旬(随時・自宅等でのWEB受験)
適性検査(SPI)・作文提出

【二次試験】一次試験合格者に対しWEB面接試験を実施

【最終面接】令和4年5月 役員面接(対面もしくはWEB)

■就職説明会

①令和4年3月10日(木) ①10時～ ②14時～

②令和4年3月11日(金) ①10時～ ②14時～

③令和4年3月17日(木) ①10時～ ②14時～

ホームページからリクナビサイトを通じ、お申し込みください。

待遇

■身分

正職員

■初任給

当組合の給与規定による

■手当

通勤・職場・家族・資格等

■賞与

年2回

■勤務時間

午前8時20分～午後5時20分(基本)

■休日

完全週休2日制(土日)

■お問い合わせは

人事部 人事教育課 担当：福岡・澤田

☎0596-62-1125まで

【E-mail】

jinji@ise.jamie.or.jp

HPはこちら▶



リクナビサイトは
こちら▶



総代選挙に係る掲示

伊勢農業協同組合総代選挙を令和4年3月17日に行います。

正組合員 各位

令和4年3月1日
伊勢農業協同組合
総代選挙管理者 酒徳雅明

- 投票開始時刻 午前7時00分
- 投票終了時刻 午後6時00分
- 投票所・開票所及び総代の数(右表)
- 投票用紙に記載すべき選挙する総代の数 1人

定款附属書総代選挙規程第4条の規定により掲示します。

■お問い合わせは

管理部総務課

☎0596-62-1125まで

※各選挙区において、総代の候補者がその選挙において選挙する総代の数を超えないときは、その選挙区の投票は行いません。

選挙区	投票所・開票所	定数	選挙区	投票所・開票所	定数
伊勢北部	伊勢北部支店	57人	海山	紀北支店海山	15人
伊勢中部	伊勢中央支店	66人	紀伊長島	紀北支店	18人
伊勢南部	伊勢支店伊勢南部	17人	鳥羽	鳥羽支店	45人
城田	城田支店	17人	磯部	磯部支店	30人
小俣	小俣支店	22人	浜島	浜島支店	15人
玉城	玉城支店	49人	阿児	阿児支店	35人
度会	度会支店	39人	阿児東	阿児東支店	18人
南勢	南勢支店	32人	大王	大王支店	20人
大宮	大宮支店	27人	志摩	志摩支店	57人
紀勢大内山	紀勢支店	29人	熊野(紀和除く)	熊野支店	44人
鵜倉	南島支店	26人	御浜(紀和含む)	御浜支店	58人
南島	南島支店南島西	22人	紀宝	紀宝支店	28人
尾鷲	尾鷲支店	14人			

日	月	火	水	木	金	土
27	28	3/1	2 休館日	3	4	5 ジェイエイサービス伊勢 灯油感謝祭
6	7	8	9 休館日	10	11 特売日	12 ジェイエイサービス伊勢 洗車アプリキャンペーン 住宅・各種ローン相談会 (ローンセンター)
ジェイエイサービス伊勢灯油感謝祭		家庭訪問日				
13	14	15	16 休館日	17	18	19 ジェイエイサービス伊勢 ガソリン・軽油感謝祭
年金個別相談会 (御浜支店)		ジェイエイサービス伊勢洗車アプリキャンペーン				
20	21 春分の日	22	23 休館日	24	25 特売日	26
ジェイエイサービス伊勢ガソリン・軽油感謝祭		相続・遺言個別相談会 (伊勢中央支店)				
27	28	29	30 休館日	31	4/1	2
3	4	5	6 休館日	7	8 特売日	9 住宅・各種ローン相談会 (ローンセンター)
		家庭訪問日				

●新型コロナウイルス感染拡大の影響により、鳥羽マルシェ・ほほえみかんの営業および各イベントについて、イベント内容や営業時間の変更などをさせていただきます。予めご了承ください。

お問い合わせ先

年金個別相談会 御浜支店 ☎05979-2-2006	相続・遺言個別相談会 金融推進課(予約) ☎0596-62-1123 伊勢中央支店(当日連絡先) ☎0596-22-3557	鳥羽マルシェ ☎0599-21-1080 ほほえみかん ☎0597-85-2169
住宅・各種ローン相談会 ローンセンター ☎0596-22-3446		

「こんなときは？」の連絡先

<p>交通事故に遭われた場合 ☎0120-258-931</p> <p>通帳・キャッシュカードの紛失・盗難 ☎059-231-2523 (JA三重キャッシュサービスセンター) ※営業時間内は、最寄りの支店にご連絡ください</p> <p>JAカードの紛失・盗難 ☎0120-159-674 (NICOS盗難紛失受付センター) キャッシュカード一体型をお持ちの方は最寄りの支店にも併せてご連絡ください</p>	<p>自宅葬・葬祭ホールの葬儀受付・相談窓口</p> <p>●伊勢地区 生活サービス課 葬祭グループ ☎0120-009-836 (24時間受付)</p> <p>●鳥羽志摩地区 生活サービス課 葬祭グループ 鳥羽志摩葬祭センター ☎0120-05-7756 (24時間受付)</p> <p>●三重南紀地区 三重南紀経済センター 三重南紀葬祭センター ☎0120-059-792 (24時間受付)</p>
--	---

東日本大震災から11年 災害への備えは「自助・共助」から

地震 津波

その時、あなたは
どうする？

平成23年3月11日に起こった東日本大震災は、日本国民にとって忘れられない恐ろしい災害でした。三重県を含む駿河湾から四国沖に至る太平洋沿岸でも、近い将来にも巨大地震が発生し、地震により大津波が引き起こされることが懸念されています。今年1月には政府の地震調査委員会により、今後40年以内に南海トラフでマグニチュード8～9クラスの地震が発生する確率が「90%程度」に引き上げられました。

災害時には地域のつながり・コミュニティが重要です！

災害が発生したら、「自助」と「共助」が力を発揮します

<p>① 自助</p> <p>(災害発生前) 災害を想定し備える</p> <p>(災害発生後) 身の安全は自分で守る</p> <ul style="list-style-type: none"> 身の安全確保 避難準備 など 	<p>② 共助</p> <p>(災害発生前) 防災訓練で学ぶ</p> <p>(災害発生後) 住民同士の助け合い</p> <ul style="list-style-type: none"> 集団避難 避難者支援 など 	<p>③ 公助</p> <p>(災害発生後) 到着まで待つ(時間が必要)</p> <p>市町村や消防、警察、自衛隊などによる救助や支援活動</p> <p>(住民ができること)</p> <ul style="list-style-type: none"> 情報収集 連絡網の確認
---	---	--

災害時には普段の近所付き合いが力を発揮し、お互いを助け合うことができます。いざという時のためにも、普段からお互いに声をかけ合うなどしておきましょう。

JA伊勢管内で防災活動に取り組む地域の方にお話しを伺いました

「浜郷地区まちづくり協議会(伊勢市)」 西井 文平防災委員長、龍田 洋事務局長
浜郷地区は人口5,000人、海拔が1m前後と低く、南海トラフ地震による3mの最大津波高に備え、毎年地域防災活動に取り組み、今年で10年目を迎えます。令和3年度には、日頃から防災思想の普及や防災体制の整備に尽力し、顕著な功績があったと評価され、「防災功労者内閣総理大臣表彰」を受賞されました。



▲三重県知事を表敬訪問



▲災害図上訓練の様子

写真：浜郷地区まちづくり協議会提供

- Q どのような活動を行っていますか。
- A 地域が一体となって「災害を知る、地域を知る、人を知る」ための実践訓練を行っています。
(災害図上訓練、高台避難訓練、地元小学校でのHUG(避難所運営ゲーム)、地域防災マニュアルの全戸配布など)
- Q 防災活動を行う上で、大切にしていることはありますか。
- A 地域防災に必要なことは、①地域の組織化と「共助」の体制づくり②地域の防災リーダーづくり③多くの住民参加を得た防災訓練の継続④住民への防災情報の周知 などです。
- Q 防災活動を始めてから感じたことはありますか。
- A 訓練を繰り返すことで「自助」の幅を広げ、顔の見える関係を築くことで「共助」の力を高めることが大切です。地域のコミュニティ活動を推進することが地域防災力の向上につながると感じています。

今回お話を伺った「浜郷地区まちづくり協議会」の皆さんは、地域ぐるみで防災活動を繰り返し行っています。災害が発生したら、落ち着いて行動することは困難です。皆さんも一度「もしも災害が起こったら」を想定して、ご家族やご近所、職場で「防災」について考えてみませんか。

ネットバンク・ATM定期貯金・金利上乘せ定期貯金

期間 令和4年 **3/11** **金** ▶ **3/31** **木** まで

商品 スーパー定期貯金 (期間: 1年自動継続)
20万円以上1,000万円未満



©よりぞう

ネットバンク・ATM定期貯金

- JAネットバンクをご契約の方が、スマートフォン・パソコンでご新規にお預け入れ
- 当JA発行の「総合口座通帳」または「定期貯金通帳」で三重県下JAバンクATMにてご新規でお預け入れ

ネットバンク
定期貯金

年 **0.08**%
税引後 0.063%

ATM
定期貯金

年 **0.06**%
税引後 0.047%

ネットバンクのヘルプデスクは ☎ 0120-058-098

平日 9:00~21:00 土日祝 9:00~17:00 (1月1日のみ終日休業)

【ご留意事項】

○ネットバンク・ATMでの定期貯金作成には1回または1日あたりの限度額がございます。○表示の金利適用は初回満期日までとし、自動継続後の金利は、継続日当日のスーパー定期の店頭表示金利とさせていただきます。○満期日前に解約する場合は、当JA所定の中途解約利率を適用させていただきます。満期日以降は継続日におけるスーパー定期の店頭表示金利が適用されます。○お利息には20.315% (国税15.315%・地方税5%) の分離課税が適用されます。○当JAが実施するほかの定期貯金商品との併用はできません。○本商品は金利情勢等の変化により、キャンペーン期間中であっても「商品内容の変更」や「取扱いを中止」することがあります。○店頭の商品概要説明書をご用意しております。

金利上乘せ定期貯金(店頭取扱金利)

対象

- 他金融機関よりお預け替えのお客さま
※年金振込、給与振込、農畜産物販売代金を入金されている方は除く
- 当JAで満期が到来する定期貯金を10万円以上増額書替のお客さま



©よりぞう

正・准組合員ご本人さま
および同居のご家族の方

年 **0.05**%
税引後 0.039%

※期間中に組合員にご加入された場合も対象となります。

組合員以外の
皆さま方

年 **0.03**%
税引後 0.023%

【ご留意事項】

○個人のお客さまが対象です。○新規お預け入れまたは、増額書替継続をされた方を対象とします。○表示の金利適用は初回満期日までとし、自動継続後の金利は、継続日当日のスーパー定期の店頭表示金利とさせていただきます。○満期日前に解約する場合は、当JA所定の中途解約金利を適用させていただきます。満期日以降は継続日におけるスーパー定期の店頭表示金利が適用されます。○お利息には20.315% (国税15.315%・地方税5%) の分離課税が適用されます。○当JAが実施するほかの定期貯金商品との併用はできません。○本商品は金利情勢等の変化によりキャンペーン期間中であっても「商品内容の変更」や「取扱いを中止」することがあります。○店頭の商品概要説明書をご用意しております。

- 詳細については、ホームページに掲載のチラシをご確認ください。

お問い合わせはJA伊勢本・支店窓口または外務担当者まで

編集後記

P.18の特集②で、伊勢市の浜郷地区まちづくり協議会さんへ取材に伺いました。当日は防災活動のお話や防災マニュアルをいただきました。

私自身、管内でも津波の被害想定が大きい地域に住んでいるので、定期的に防災グッズの見直しを行うなど、ある程度の防災への意識は持っていたつもりでしたが、同協議会さんの取組みを聞き、まだまだ防災について考える必要があるなと感じました。(H)

JA伊勢の公式SNSで情報発信中!

最新情報やキャンペーン情報などを
発信していきます!



フェイスブック



ツイッター



インスタグラム



ホームページ

